

公開 この印の付いている箇所は公開させていただきます。

第7号様式（一部公開）

平成22年 6月 10日

（あて先）

財団法人名古屋都市整備公社理事長

申請者

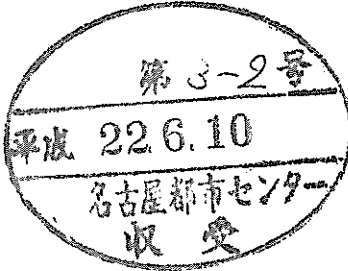

| | |
|------------------|--------|
| 所在地 | |
| 公開 団体名 | 桶狭間町内会 |
| 代表者 | |

まちづくり活動助成（まち“夢”工事部門 第1次選考） 申請書

当団体のまちづくり活動について、名古屋都市センターまちづくり活動助成金交付要綱による助成を受けたいので、下記のとおり申請します。

記

1 申請の概要

| | |
|----------------|---|
| 公開 | ふりがなをつけて下さい。 |
| 工事提案名 | ちいき きよてん かいしゅう 地域コミュニティ拠点の改修 |
| 公開 | <p>桶狭間公民館は37年前に旧市立桶狭間幼稚園舎を町内会が払下げを受けたもので、以来地域コミュニティの活動拠点として、住民交流イベントや選挙の投票所などに幅広く活用され、年間約2万5千人が利用しています。園舎は昭和40年に建てられもので、45年経過しており、利用者からは旧式設備の改善改修要望が多く寄せられています。</p> <p>なかでも特にトイレ（和式男女共用）・台所に対する要望が強く、利用者から旧式で使いにくく、安心して用が足せないなどの声が急増しており、コミュニティ活動の支障となっております。</p> <p>公民館の維持管理は町内会の予算が充てられていますが、トイレ・台所の改修にはとても手が届きません。</p> <p>コミュニティの核として、地域の愛着を促進し、地域活動や交流をさらに活性化させるため、トイレ・台所環境を改善し、明るく清潔で安心して利用できる桶狭間公民館の実現を提案します。</p> <p>この提案は、桶狭間住民共通の夢です。</p> |
| 準備助成金 交付申請額 | 20万円（上限20万円） |

2 団体の活動について

| | |
|---|--|
| <p>公開 審査基準④ 活動実績と 主体性</p> | <ul style="list-style-type: none"> ・ 提案内容につながる地域での活動実績を有しているか ・ 自ら主体となって工事を行い、施設の維持管理をする意欲があるか |
| <p>団体の概要、活動紹介、これまでの活動成果等を上記観点から簡潔に分かり易くご記入下さい。 参考資料として活動に関するチラシやリーフレットなどを添付することができます。この場合、公正を期するため、A4判3枚（両面）までを限度とさせていただきます。</p> <ol style="list-style-type: none"> 1、 桶狭間町内会は公民館を保有し、その運営管理事業を遂行しています。 （別添 桶狭間町内会規約 第3条） 2、 土地は桶狭間神明社が所有しており、毎年町内会から地代を支払っています。建物は払い下げを受けた昭和47年度の桶狭間町内会長連名で（14名）で登記されていますが、固定資産税・都市計画税は減免されています。 3、 利用者は公民館使用の都度、点検記録や使用上の意見を記述した書類を提出しており、その結果は町内会の維持管理に活用されています。 4、 利用者は水道光熱費相当分の公民館使用料を町内会に納めておりますが、町内会行事やそれに準じた諸団体の使用は免除となっています。 5、 町内会予算は毎年、公民館維持管理と修理費を計上しており、必要な都度、豊取替えや倉庫増設・改造などを実施しております。 6、 公民館（内部設備含む）の清掃・点検は町内会役員と利用者が共同で行われており、記録を残しています。 <p>参考資料－1 桶狭間町内会規約 別紙</p> <p>参考資料－2 平成22年度桶狭間町内会行事予定 別紙</p> <p>参考資料－3 平成21年度桶狭間町内会決算書 別紙、</p> <p>参考資料－4 公民館利用実績 別紙</p> | |

平成22年度桶狭間学区行事予定表

| 月 | 日 | 行事 | 月 | 日 | 行事 |
|---|----------------------------------|--|----|--|---|
| 4 | 10(土) 10(日) | 定例会 新任区政委員研修会 区役所 公民館防火対象点検 | 10 | 3(日) 10(日) 16(土) 23(土) 24(日) | 神明社、各町内の清掃 神明社大祭 定例会 区民祭り 有松神社慰霊祭 8:30公民館 |
| 5 | 9(日) 15(土) 16(日) 30(日) | OBソフト 大高緑地 古戦場祭り準備(9時集合) 定例会 古戦場祭り(8時公民館集合) 町美 | 11 | 3(祝) 7(日) 9(火) 13(土) 13(土) | グラウンドゴルフ大会 桶小9:00 自主防災訓練 神明社13:30 区政協力委員大会 市公会堂 青少年育成区民大会 区役所 定例会 学区委員研修会 学区委員研修会 |
| 6 | 12(土) 12(土) 19(土) | 福祉推進協議会総会 18:00 定例会 19:00 盆踊り実行委員会 19:00 | 12 | 11(土) 25(土) 30(木) 31(金) | 定例会 年末特別警戒 年末特別警戒 歳旦祭 23:45神明社 |
| 7 | 17(土) 25(日) 30(金) 31(土) | 定例会、敬老会実行委員会 盆踊り総練習 19:00 盆踊り 盆踊り | 1 | 8(土) 10(月) 14(金) | 定例会 成人式 どんど焼 伊勢神宮初詣 |
| 8 | 1(日) | 開府400、戦い450年記念 おけわんこと踊ろう民謡踊り大会 | 8 | 7(土) 7(土) 28(土) | 敬老会実行委員会 定例会 神明社大祭打合せ 19:30 |
| 9 | 18(土) 19(日) 25(土) | 敬老会準備17:00、定例会 敬老会 桶小運動会 | 2 | 12(土) | 定例会 子ども会タッチボール大会 |
| | | | 3 | 5(土) 12(土) 19(土) 26(土) | 駅伝大会 定例会 前監査 監査 |

まちづくり活動助成「まち“夢”工事」部門 第 1 次工事提案書

| | |
|--|---|
| 団 体 名 | ふりがな おけはざまちょうないかい 桶狭間町内会 |
| 工 事 提 案 名 | ふりがな ちいき きよてん かいしゅう 地域コミュニティ拠点の改修 |
| 工事をを行う場所 (町名までご記入下さい。) | 緑区 桶狭間神明 1520 番地 |
| 工事をを行う場所 の 地 図 (周辺の地図を 貼り付けて下さい。) | |

工事提案の具体的な内容

工事を行う現地状況を写真などで表現するほか、具体的な工事の内容を文章や絵で表現して下さい。

全体工事費 4,500,000円(概算)

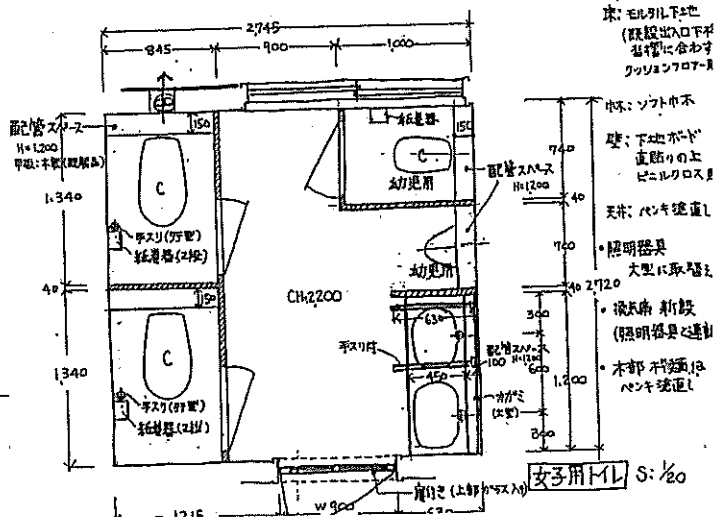
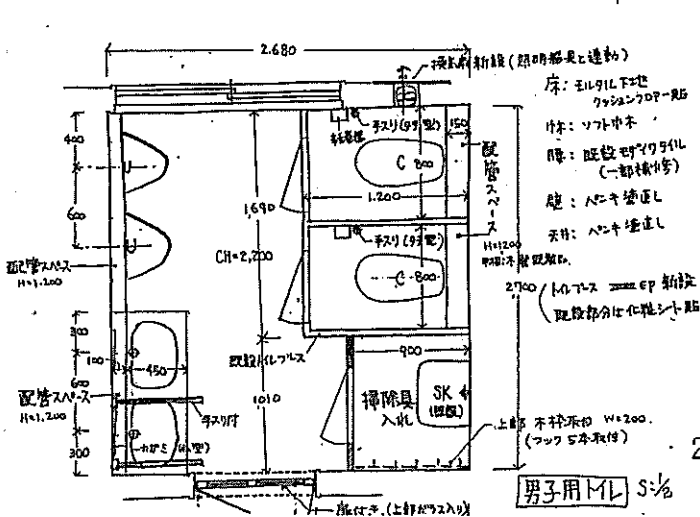
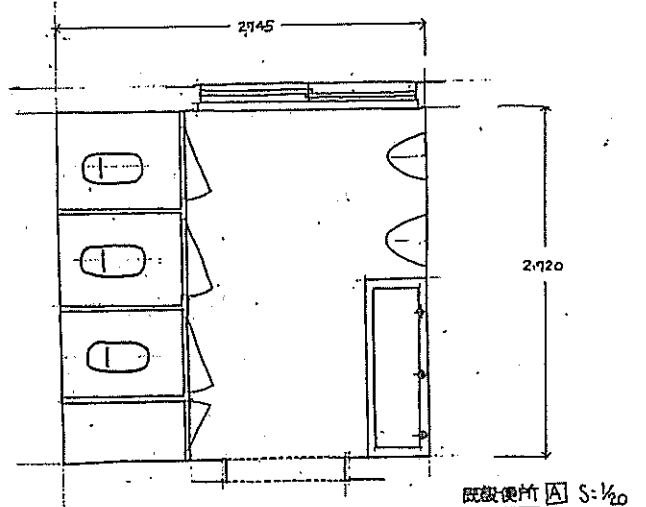
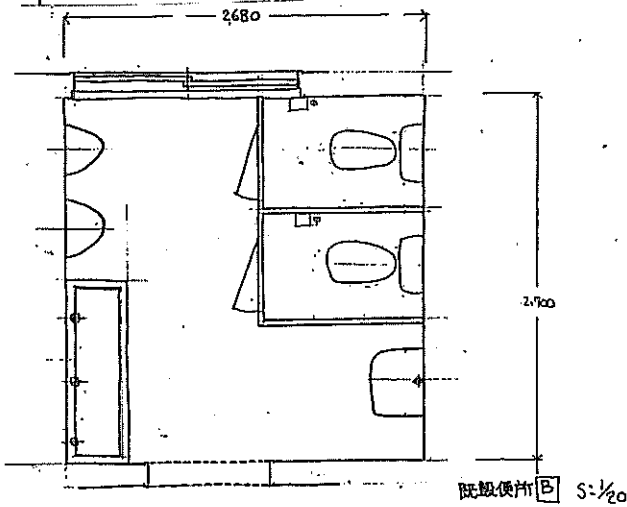
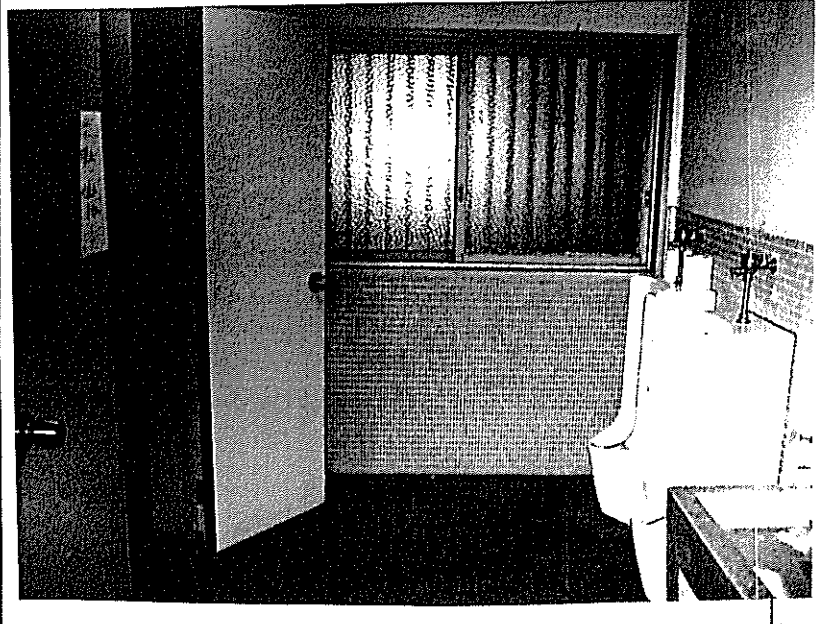

| | |
|---|--|
| <p>審査基準①</p> <p>必要性</p> | <ul style="list-style-type: none"> ・公益性・公共性のある提案か ・自分たちの住んでいる地域を住みよい環境にする提案か ・地域の身近な課題やニーズを的確に把握しているか ・地域に貢献する施設か ・どこまでを地域として捉えているか |
| <p>提案工事の必要性について上記観点から簡潔に分かり易くご記入下さい。</p> <p>1、桶狭間公民館は、住民同士の交流やふるさとづくりへのコミュニケーションをはかる唯一の場所となっています。</p> <p>2、アンケート結果によると、トイレ・台所改修は利用者共通のニーズ・夢となっています。</p> <p>学区内各種組織（子ども会、長寿会、保健・民生児童委員会など）や団体（桶狭間太鼓、華道部、コーラス、民踊クラブなど）のほか区役所（選挙他）・保健所など公的行事まで幅広く活用され、年間約2万5千人が利用しています。</p> <p>（別紙 21年度 公民館利用者名簿）</p> <p>3、トイレは2ヵ所あるものの、幼児用と大人用の和式設備のままなので、狭くて非常に使いづらく、男女分けと洋式化が喫緊の課題です。</p> <p>4、台所は湯沸し器具類が古く、利用者から安全・衛生上の指摘を受けています。</p> | |
| <p>審査基準②</p> <p>独創性</p> | <ul style="list-style-type: none"> ・地域の特性や資源などを活かした個性豊かな提案か ・創意工夫を凝らした提案か |
| <p>提案工事の独創性について上記観点から簡潔に分かり易くご記入下さい。</p> <p>1、戦国の世を終わらせて、江戸・明治へと進展する近世への扉を開いたと言われている「桶狭間の戦い」から450年を迎えました。ジオラマ模様に改造された桶狭間古戦場公園には、日本で初めて信長・義元の銅像が建立されました。5月16日の銅像除幕以来、近隣の小中学校を含む見学訪問者が絶えません。増員されたボランティアガイドも大忙しです。皆様への説明会場・休憩場所として、桶狭間公民館の役割は増え続けています。</p> <p>2、桶狭間学区は区画整理事業の進展にともない、人口が急増しています。</p> <p>新しい住民と古くからの住民との交流、幼児からお年寄りにいたる世代ごとや世代間のコミュニケーションづくりが盛んになっており、公民館利用率は急上昇しています。</p> <p>3、本提案については、今年4月、緑区桶狭間地域委員会で確認した10項目の地域課題のなかで、全委員が賛同し、最も高い優先度に位置づけられたにもかかわらず、事務局（区役所）と市役所内部局との調整が間に合わず、事業化を断念した経緯があります。今回の提案は市役所が実施する公共事業ではなく、町内会が企画・設計・工事を担当するものであります。</p> | |

| | |
|---|--|
| 審査基準③ 実現性 | <ul style="list-style-type: none"> ・活動計画が具体的になっているか ・スケジュールは妥当か ・地域住民が参画して取組んでいく予定はあるか |
| 第2次選考に向けてのスケジュールをご記入下さい | |
| 22年 7月 8月 9月 10月 11月 12月 | <ul style="list-style-type: none"> ① 企画検討会（町内会・利用者） ② 利用者からの提案アンケート ③ 現状調査 <ul style="list-style-type: none"> ① 提案アンケートまとめ ② 第2回企画検討会（町内会・利用者・有識者） ③ 概算見積り <ul style="list-style-type: none"> ① 設計検討会（町内会・利用者 中間報告、素案まとめ） ② 地権者・関係管理者への報告・協議 <ul style="list-style-type: none"> ① 設計内容の絞込み ② 工事提案会（町内会・利用者 有識者） <ul style="list-style-type: none"> ① 詳細設計及び工事費の積算 ② 第2次工事提案書の検討・作成 <ul style="list-style-type: none"> ① 第2次選考書類提出 |
| 準備助成金を活用して行う、活動計画をご記入下さい。 | |
| <ol style="list-style-type: none"> 1、現状調査 測量、壁・床・器物観察、水道・下水埋設状況、町内会・利用者合同、有識者含む 一部外注 2、企画検討会 町内会・利用者合同 有識者含む 2回 3、専門業者からの聞き取り調査・情報収集と見積り徴収 5社程度 4、設計検討会 町内会・利用者合同 有識者・設計専門家含む 1回 5、工事検討会 町内会・利用者合同 有識者・設計専門家含む 1回 6、詳細設計と実施予算の作成 7、工事提案書類の作成 | |

| | |
|---|---|
| <p>工事をを行う場所 の地権者や管理 者等の対応状況</p> | <p>工事をを行う場所の地権者や管理者に事前に提案内容について協議し、その対応状況をご記入ください。</p> <p>ただし、名古屋市緑政土木局所管の道路、公園、河川などの公有地については名古屋都市センターから報告をするため、事前に説明する必要はありませんので、ご記入いただかなくて結構です。</p> <p>建物用地所有者の桶狭間神明社氏子総代には、本応募については説明のうえ、了承を得ています。</p> |
|---|---|

第8号様式は、5ページ以内でご記入下さい。